

## ส่วนที่ 2

### สภาพทั่วไปและข้อมูลพื้นฐานขององค์กรปกครองส่วนท้องถิ่น

#### 1. สภาพทั่วไป

##### 1.1 ที่ตั้ง

ตำบลสวนหม่อน ตั้งขึ้นเมื่อประมาณปี พ .ศ.2445 ในสมัยพระบาทสมเด็จพระจุลจอมเกล้าเจ้าอยู่หัว รัชกาลที่ 5 ซึ่งเป็นช่วงที่เมืองมัญจาคีรีถูกยุบและตั้งเป็นอำเภอมัญจาคีรี เดิมตำบลสวนหม่อนมีชื่อว่าตำบลมูลตุน ต่อมาได้เปลี่ยนชื่อตำบลมูลตุนเป็นตำบลสวนหม่อนมาจนถึงปัจจุบันนี้

ที่ทำการองค์การบริหารส่วน ตำบลสวนหม่อน ตั้งอยู่ทางทิศเหนือของที่ว่าการอำเภอมัญจาคีรี ตั้งอยู่ เลขที่ - หมู่ที่ 6 บ้านโนนเขวา ตำบลสวนหม่อน อำเภอมัญจาคีรี จังหวัดขอนแก่น มีระยะทางไปตามถนนมัญจาคีรี- บ้านทุ่ม ประมาณ 7 กิโลเมตร ด้านทิศตะวันตกถนนมัญจาคีรี-บ้านทุ่มเข้าไป ประมาณ 300 เมตร

##### 1.2 เนื้อที่

ตำบลสวนหม่อน มีพื้นที่ในเขตปกครองทั้งหมด 40,750 ไร่ หรือ 64 ตารางกิโลเมตร ดังนี้

หมู่ที่	บ้าน	เนื้อที่	อันดับ
1	สวนหม่อน	3,276.47	3
2	มูลตุน	3,139.55	4
3	กอก	1,761.48	11
4	ป่าฝุ	2,915.36	5
5	ขาม	2,068.25	8
6	โนนเขวา	9,941.00	1
7	เหล่ากกหุ้ง	2,431.87	7
8	สว่าง	2,458.04	6
9	โคกกลาง	3,997.97	2
10	โนนพยอม	1,776.76	10
11	สวนหม่อน	1,952.56	9
12	ขามป้อม	1,023.85	14
13	ชีวังแคน	1,662.46	12
14	กอก	1,594.44	13

## การใช้ที่ดินในเขต อบต.

ลำดับที่	ประเภทการใช้ที่ดิน	พื้นที่ (ตร.กม.)	ร้อยละ
1	ที่พักอาศัย	18.64	29.12
2	เกษตรกรรม	23.67	37
3	ธุรกิจการค้า/พาณิชยกรรม	0.12	0.19
4	สถานศึกษา	0.10	0.16
5	ศาสนาสถาน	0.16	0.25
6	สถานที่ราชการ	0.03	0.05
7	ถนนและที่สาธารณะ	17.05	26.63
8	แหล่งน้ำ	4.23	6.60
	รวม	64	100

## 1.3 ภูมิประเทศ

พื้นที่ทางกายภาพเป็นพื้นที่ราบ มีลำน้ำชีไหลผ่านทางด้านทิศตะวันออก และพื้นที่ราบลาดเอียงไปทางทิศใต้ของตำบล ในพื้นที่หมู่ที่ 1,2,9,10,11,12 และ 13 จะเป็นพื้นที่ราบลุ่ม บางส่วนอยู่ใกล้แม่น้ำชี ทำให้เกิดน้ำท่วมในฤดูน้ำหลาก

อาณาเขต	ทิศเหนือ	ติดต่อ	ตำบลโพนเพ็ก อำเภอมัญจาคีรี
	ทิศใต้	ติดต่อ	ตำบลกุดเค้า อำเภอมัญจาคีรี
	ทิศตะวันออก	ติดต่อ	ตำบลหนองแปน อำเภอมัญจาคีรี
	ทิศตะวันตก	ติดต่อ	เทศบาลตำบลนาข่า อำเภอมัญจาคีรี

และมีอาณาเขตดังนี้

**ทิศเหนือ** ติดต่อบ้านโพนเพ็ก อำเภอมัญจาคีรี จังหวัดขอนแก่น โดยมีแนวเขตเริ่มต้นจากบริเวณทุ่งนาด้านตะวันออกเฉียงเหนือของบ้านหนองต่อ บริเวณพิกัด ทศ 353904 ตัดตรงผ่านทุ่งนาไปทางทิศตะวันออกตามแนวกิ่งกลางลำห้วยปากดาว บริเวณพิกัด ทศ 381904 ระยะทางประมาณ 2.8 กม. จากนั้นขึ้นไปทางทิศเหนือตามกิ่งกลางลำห้วยปากดาวจนบรรจบกับลำห้วยน้อยบริเวณพิกัด ทศ 383932 ระยะทางประมาณ 3.4 กม. และขึ้นไปทางทิศเหนือตามกิ่งกลางลำห้วยน้อยจนถึงกิ่งกลางลำห้วยบริเวณพิกัด ทศ 384938 ระยะทางประมาณ 0.6 กม. จากนั้นตัดตรงผ่านทุ่งนาไปทางทิศตะวันออกเฉียงเหนือจนถึงกิ่งกลางถนนสายมัญจาคีรี - บ้านทุ่ม ที่พิกัด ทศ 391942 ระยะทางประมาณ 0.8 กม. แล้วขึ้นไปทางทิศเหนือตามกิ่งกลางถนนสายมัญจาคีรี - บ้านทุ่ม จนถึงกิ่งกลางถนนบริเวณพิกัด ทศ 391355 ระยะทางประมาณ 1.2 กม. จากนั้นตัดตรงลงมาทางทิศตะวันออกเฉียงใต้ผ่านบริเวณป่าโปร่งด้านทิศเหนือหนองโปแดงจนถึงพิกัด ทศ 410939 ระยะทางประมาณ 2.5 กม. และตัดตรงไปทางทิศตะวันออกเฉียงใต้ผ่านป่าโปร่งจนถึงต้นลำห้วยหินแก้งบริเวณพิกัด ทศ 434909 ระยะทางประมาณ 3.9 กม. เป็นจุดสิ้นสุดรวมระยะทางทั้งสิ้นประมาณ 15.2 กม.

**ทิศตะวันออก** ติดต่อกับตำบลหนองแปน อำเภอแม่จวนจาศีรี จังหวัดขอนแก่น โดยมีแนวเขตเริ่มต้นจากกึ่งกลางลำห้วยหินแก้งบริเวณพิกัด ทิศ 434909 ตัดตรงลงไปทางทิศตะวันตกเฉียงใต้ผ่านป่าโปร่งตัดผ่านถนนสายบ้านป่าฝุ – บ้านนาจาน บริเวณพิกัด ทิศ 430884 ผ่านถนนสายบ้านนาจาน – บ้านโคกกลาง บริเวณพิกัด ทิศ 428871 ตัดผ่านหนองเบ็นลงไปจนถึงกึ่งกลางแม่น้ำชีบริเวณพิกัด ทิศ 423845 ระยะทางประมาณ 6.4 กม. จากนั้นลงไปทางทิศตะวันตกเฉียงใต้ตามกึ่งกลางแม่น้ำชีจนถึงกึ่งกลางแม่น้ำชีบริเวณพิกัด ทิศ 407820 ระยะทางประมาณ 6.5 กม. เป็นจุดสิ้นสุด รวมระยะทางทั้งสิ้นประมาณ 13.1 กม.

**ทิศใต้** ติดต่อกับตำบลกุดเค้า อำเภอแม่จวนจาศีรี จังหวัดขอนแก่น โดยมีแนวเขตเริ่มต้นจากกึ่งกลางแม่น้ำชีบริเวณพิกัด ทิศ 407820 ตัดตรงผ่านทุ่งนาไปทางทิศตะวันตกเฉียงเหนือ ผ่านบึงกุดเค้า จนถึงปากลำห้วยปลาปากบริเวณพิกัด ทิศ 387838 ระยะทางประมาณ 2.7 กม. จากนั้นขึ้นไปทางทิศตะวันตกเฉียงเหนือตามลำห้วยปลาปาก จนถึงกึ่งกลางลำห้วยบริเวณพิกัด ทิศ 372862 ระยะทางประมาณ 3.2 กม. แล้วตัดตรงผ่านทุ่งนาไปทางทิศตะวันตกจนถึงกลางถนนสายบ้านบัว – บ้านนาซ่า ด้าน ทิศเหนือบ้านบัวที่บริเวณพิกัด ทิศ 353863 ระยะทางประมาณ 1.9 กม. เป็นจุดสิ้นสุด รวมระยะทางทั้งสิ้นประมาณ 7.8 กม.

**ทิศตะวันตก** ติดต่อกับเทศบาลตำบลนาซ่า อำเภอแม่จวนจาศีรี จังหวัดขอนแก่น โดยมีแนวเขตเริ่มต้นจากกึ่งกลางถนนสายบ้านบัว – บ้านนาซ่า บริเวณพิกัด ทิศ 353863 ตัดตรงผ่านป่าโปร่งและทุ่งนาขึ้นไปทางทิศเหนือจนถึงกลางทุ่งนาด้านตะวันออกเฉียงเหนือบ้านหนองต่อบริเวณพิกัดทิศ 353904 เป็นจุดสิ้นสุด ระยะทางประมาณ 4.1 กม.

#### 1.4 ข้อมูลประชากร

จากข้อมูลของสำนักบริหารการทะเบียน กรมการปกครอง การตรวจสอบประชากรจากทะเบียนบ้าน ณ เดือน มิถุนายน พ.ศ.2556 ตำบลสวนหม่อม อำเภอแม่จวนจาศีรี มีประชากร รวมจำนวน 7,608 คน เป็นชาย 3,804 คน หญิง 3,821 คน มีความหนาแน่นเฉลี่ย 119.8 คนต่อตารางกิโลเมตร และการตรวจสอบบ้านจากทะเบียนบ้านมีจำนวน 2,๓๗๗ หลัง

- 1) มี 14 หมู่บ้าน จำนวนหลังคาเรือน 2,3๗๗ หลังคาเรือน
- 2) จำนวนประชากรทั้งหมด 7,608 คน
- 3) มีความหนาแน่นเฉลี่ย 119.8 คน / ตารางกิโลเมตร
- 4) มีความหนาแน่นเฉลี่ย 3.4 คน / ครัว

(ข้อมูล ณ เดือน มิถุนายน พ.ศ.2557 กรมการปกครอง กระทรวงมหาดไทย)

หมู่ที่	ชื่อบ้าน	จำนวนประชากร			จำนวนครัวเรือน	ชื่อผู้นำหมู่บ้าน
		ชาย	หญิง	รวม		
1	สวนหม่อม	50๑	53๗	1,038	382	นายสุรชน เตื่อดิน

2	มูลตุน	537	544	1,081	299	นายสมบัติ	ปานด้วง
3	กอก	350	367	717	299	นางอังคณา	พินิจมนตรี
4	ป่าฝุ	146	156	302	81	นายประดิษฐ์	นිරะพงษ์
5	ขาม	251	270	521	157	นายสมพร	พิมะสอน
6	โนนเขวา	303	297	600	163	นายสนิท	กันยาไม้
7	เหล่ากกหุ้ง	268	278	546	154	นายประจักษ์	สอนสำโรง
8	สว่าง	215	238	543	144	นายสงกรานต์	นาดี
9	โคกกลาง	164	164	328	138	นายวิทยา	พุทธมาตย์
10	โนนพยอม	137	121	258	74	นายจันใด	พานสุวรรณ
หมู่ที่	ชื่อบ้าน	จำนวนประชากร			จำนวน ครัวเรือน	ชื่อผู้นำหมู่บ้าน	
		ชาย	หญิง	รวม			
11	สวนหม่อน	310	308	618	238	นายนิพนธ์	โสชาติ
12	ขามป้อม	111	86	197	56	นายสมคิด	เถือกคำ
13	ชีวังแคน	227	245	472	118	นายประสิทธิ์	ไชยแสง
14	กอก	212	265	477	144	นายสมมาศ	มีใจ
	รวม	3,732	3,876	7,608	2,377		

#### 5) ข้อมูลสถิติประชากร ต.สวนหม่อน อ.มัญจาคีรี จ.ขอนแก่น

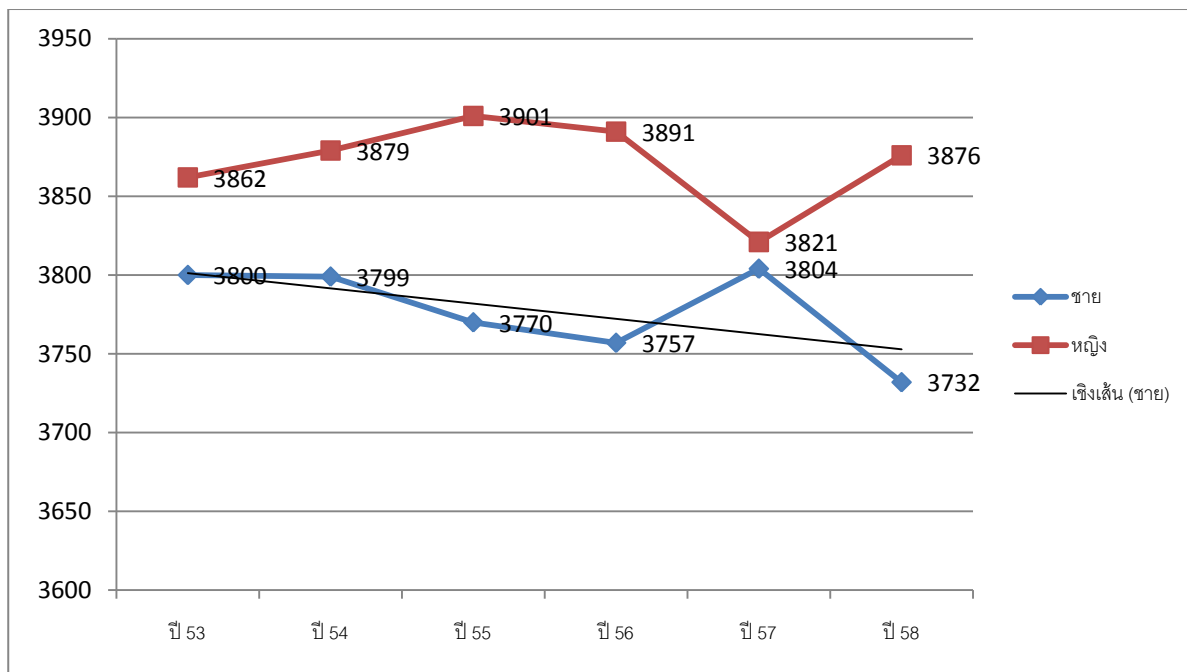

ที่มา : กรมการปกครอง กระทรวงมหาดไทย (กย. 53, ธค. 54, กค. 55, มี.ย. 56, ตค. 57, เม.ย. 58)

6) เปรียบเทียบจำนวนผู้สูงอายุ ผู้พิการ ผู้ป่วยเอดส์ ผู้ที่ได้รับสวัสดิการเบี้ยยังชีพแล้ว

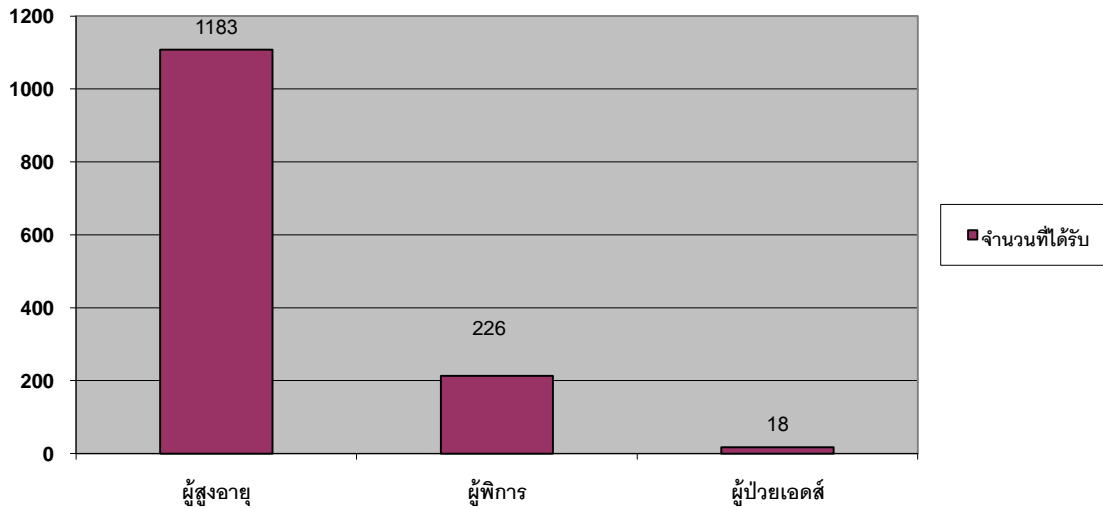

ที่มา : อบต.สวนหม่อน (เดือน ต.ค.2557)

หมายเหตุ : 1) ผู้สูงอายุได้รับเบี้ยยังชีพ คิดเป็นร้อยละ 100  
 2) ผู้พิการได้รับเบี้ยยังชีพ คิดเป็นร้อยละ 80  
 3) ผู้ป่วยเอดส์ได้รับเบี้ยยังชีพ คิดเป็นร้อยละ 100

## 2. สภาพทางเศรษฐกิจ

### 2.1 อาชีพ

ราษฎรในตำบลสวนหม่อน ส่วนใหญ่ประกอบอาชีพด้านการเกษตร (ทำนา) และผลผลิตที่ได้จากทำนา เฉลี่ยประมาณ 280 กิโลกรัม /ไร่ และอาชีพเสริมของราษฎรในตำบล คือ การทอผ้าไหม และรับจ้างทั่วไป

### 2.2 หน่วยธุรกิจในเขตองค์การบริหารส่วนตำบล

ร้านค้าขาย/รับซื้อสินค้า 85 แห่ง โรงสีข้าว 27 แห่ง ร้านซ่อม/โรงเก็บรถ/วัสดุ ๑7 แห่งปั้มน้ำมัน 5 แห่ง ห้องเช่า 5 แห่ง โรงปูน (อุตสาหกรรมผสมเสร็จ) 1 แห่ง โรงทอเสื่อ 1 แห่ง

ที่ตั้ง	การค้าและบริการ					
	ค้าขาย/ รับซื้อ	โรงสีข้าว	ร้านซ่อม/ โรงเก็บรถ/ วัสดุ	ปั้มน้ำมัน	ห้องเช่า	อุตสาหกรรม
หมู่ที่ 1	11	2	6	2	2	1 (ทอเสื่อ)
หมู่ที่ 2	9	3	3	-	-	-

หมู่ที่ 3	11	1	1	1	-	-
ที่ตั้ง	การค้าและบริการ					
	ค้าขาย/ รับซื้อ	โรงสีข้าว	ร้านซ่อม/ โรงเก็บรถ/ วัสดุ	ปั้มน้ำมัน	ห้องเช่า	อุตสาหกรรม
หมู่ที่ 4	3	2	1	1	-	1(ปูน)
หมู่ที่ 5	4	2	-	-	-	-
หมู่ที่ 6	3	2	1	-	-	-
หมู่ที่ 7	4	4	1	-	-	-
หมู่ที่ 8	6	2	-	-	-	-
หมู่ที่ 9	4	2	-	-	-	-
หมู่ที่ 10	3	2	1	-	-	-
หมู่ที่ 11	17	-	2	-	1	-
หมู่ที่ 12	1	-	-	-	-	-
หมู่ที่ 13	4	2	-	-	-	-
หมู่ที่ 14	5	3	1	-	-	-
รวม	85	27	17	4	3	2
	138					

### 3. สภาพสังคม

#### 3.1 การศึกษา

ที่	ชื่อโรงเรียน	ที่ตั้ง	ผู้บริหารโรงเรียน	หมายเหตุ
1	โรงเรียนบ้านสวนหม่อน	บ้านสวนหม่อนหมู่ที่ 1	นายเดช รอบคอบ	
2	โรงเรียนบ้านมูลตุน	บ้านมูลตุน หมู่ที่ 2	-	
3	โรงเรียนบ้านกอกป่าฝูวิทยา	บ้านกอก หมู่ที่ 3	นายสำเร็จ แก้วสมบัติ	ขยายโอกาส
4	โรงเรียนบ้านขามคบุรีราษฎร์อุปถัมภ์	บ้านขาม หมู่ที่ 5	นายประมวล ผอนนอก	
5	โรงเรียนโนนเขวาประชารักษ์	บ้านโนนเขวา หมู่ที่ 6	นายทวีป โคตรทองกลาง	
6	โรงเรียนบ้านเหล่ากกหุ้งสว่าง	บ้านเหล่ากกหุ้ง หมู่ที่ 7	นายวิโรจน์ โคตรธนู	ขยายโอกาส
7	โรงเรียนไตรมิตรศึกษา	บ้านโคกกลาง หมู่ที่ 9	นายโยธิน โพธิพิบูลย์	
8	โรงเรียนบ้านวังแคน	บ้านชีวังแคน หมู่ที่ 13	-	

### จำนวนนักเรียน

ที่	โรงเรียน	จำนวนนักเรียน												หมายเหตุ
		อนุบาล			ประถมศึกษา			มัธยมศึกษา			รวมทั้งหมด			
		ช	ญ	ร	ช	ญ	ร	ช	ญ	ร	ช	ญ	ร	
1	บ้านสวนหม่อน	9	12	21	14	10	24	-	-	-	38	36	74	
2	บ้านมูลตุ่น	3	5	8	18	8	26	-	-	-	21	13	34	
3	บ้านกอกป่าผู้วิทยา	9	9	18	46	22	68	21	20	41	76	51	127	
4	บ้านขามครุราษฎร์อุปถัมภ์	3	3	6	11	6	17	-	-	-	14	9	23	
5	บ้านโนนเขวาประชารักษ์	5	3	8	13	6	19	-	-	-	26	16	42	
6	บ้านเหล่ากฟุ้ง-สว่าง	10	12	23	25	32	57	23	13	36	58	58	116	
7	ไตรมิตรศึกษา	6	6	12	19	15	34	-	-	-	25	21	46	
8	วังแคน	7	12	19	10	18	28	-	-	-	17	30	47	
9	ศูนย์พัฒนาเด็กเล็ก ตำบลสวนหม่อน	37	33	70	-	-	-	-	-	-	-	-	-	
	รวม	89	95	185	156	1๑7	273	44	33	77	275	234	509	

### จำนวนครู/อาจารย์/บุคลากรทางการศึกษา

ที่	โรงเรียน	ข้าราชการครู			ตำแหน่งอื่น			นักการ	รวมทั้งหมด		
		ช	ญ	ร	ช	ญ	ร		ช	ญ	ร
1	บ้านกอกป่าผู้วิทยา	2	11	13	2	3	5	1	4	14	18
2	บ้านสวนหม่อน	3	6	9	1	-	1	-	4	6	10
3	เหล่ากฟุ้งสว่าง	1	10	11	2	4	6	1	3	14	17
4	บ้านมูลตุ่น	3	3	6	-	-	-	-	3	3	6
5	ไตรมิตร	4	-	4	2	1	3	1	6	1	7
6	โนนเขวาประชารักษ์	1	3	4	1	1	2	1	2	4	6
7	บ้านขามครุราษฎร์อุปถัมภ์	1	2	3	1	1	2	1	2	3	5
8	วังแคน	2	-	2	-	3	3	1	3	3	6
	รวม	17	35	52	9	13	22	6	27	48	75

### 3.2 สถาบันและองค์การทางศาสนา

ประชาชนตำบลสวนหม่อน นับถือศาสนาพุทธ โดยมีวัดและสำนักสงฆ์ จำนวน 15 แห่ง คือ

ชื่อวัด/สำนักสงฆ์	สถานที่ตั้ง	เจ้าอาวาส	พระสงฆ์	ลำดับ
วัดป่าอรัญญวิเวก	บ้านสวนหม่อน หมู่ที่ 1	-		1
วัดทุ่งสว่าง	บ้านมูลตุ่น หมู่ที่ 2	พระครูวรเขตमारวิชัย	รองเจ้าคณะ อำเภอ	2
วัดศรีสุ่มังคล์	บ้านกอก หมู่ที่ 3	พระครูมนุญ สารโสภิต		3

วัดอรุณเรืองวนาราม	บ้านป่า หมู่ที่ 4	พระภิกษุคงคาเวสโก		4
วัดขุนโพธิ์	บ้านขาม หมู่ที่ 5	พระใบฎีกา บุญเลี้ยง ศิริธม.โม		5
วัดสระบัว	บ้านโนนเขวา หมู่ที่ 6	พระครูปฐมสรานุกิต		6
วัดศรีนวล	บ้านเหล่ากกหุ้ง หมู่ที่ 7	พระครูกันตะ ศรีโสภิต		7
<b>ชื่อวัด/สำนักสงฆ์</b>	<b>สถานที่ตั้ง</b>	<b>เจ้าอาวาส</b>	<b>พระสงฆ์</b>	<b>ลำดับ</b>
วัดป่าบ้านเหล่ากกหุ้ง	บ้านเหล่ากกหุ้ง หมู่ที่ 7	หลวงพ่อสุธี ชาคโร		8
วัดป่าโคกสว่าง	บ้านสว่าง หมู่ที่ 8	พระครูเขมาภร โสภณ		9
วัดป่าสันติธรรม	บ้านโคกกลาง หมู่ที่ 9	พระอดุลย์		10
วัดบ้านโนนพยอม	บ้านโนนพยอม หมู่ที่ 10	หลวงพ่อบุญมา โสภณ		11
วัดสระเกษ	บ้านสวนหม่อน หมู่ที่ 11	พระครูภัทร ญาณโสภณ		12
วัดบ้านขามป้อม	บ้านขามป้อม หมู่ที่ 12	หลวงพ่อพิน		13
วัดสวรรค์คังคาราม	บ้านชีวังแคน หมู่ที่ 13	พระสุนทร ปัญญาโร		14
วัดป่าศิริมงคล	บ้านกอก หมู่ที่ 14	พระครูมนูญ สารโสภิต		15

### 3.3 การสาธารณสุข โรงพยาบาลส่งเสริมสุขภาพตำบล 2 แห่ง

ที่	ชื่อ	ที่ตั้ง	พื้นที่รับผิดชอบ	บุคลากร	
				ชื่อ	ตำแหน่ง
1	โรงพยาบาลส่งเสริมสุขภาพตำบล	บ้านสว่าง หมู่ที่ 8	หมู่ที่ 1,4,5,6,7,8,11	1.นายบรรดิษ งามคุณ 2.นายศราวุธ อนันต์ศักดิ์ 3.นางทิพากร ไทยดี	-ผู้อำนวยการโรงพยาบาลส่งเสริมสุขภาพตำบล -เจ้าพนักงานสาธารณสุขชุมชน6 -พยาบาลวิชาชีพชำนาญการ
2	โรงพยาบาลส่งเสริมสุขภาพตำบล	บ้านกอก หมู่ที่ 14	หมู่ที่ 2,3,9,10,12,13,14	1. นายพรเทพ กองคำ 2.นางวิลาวัลย์ ทวะระ 3.นายนฤพล คำมูล	-ผู้อำนวยการโรงพยาบาลส่งเสริมสุขภาพตำบล -พยาบาลเทคนิค 4 -เจ้าหน้าที่สาธารณสุขชุมชน

## 4. การบริการพื้นฐาน

### 4.1 การคมนาคม

#### 1) ถนนสายหลัก

-ถนนทางหลวงแผ่นดิน หมายเลข 2062 ผ่าน ม.1,ม.3,ม.4,ม.6,ม.7,ม.8

#### 2) ถนนสายรอง

-ถนนในความรับผิดชอบของ อบต.สวนหม่อน ดังนี้



ถนนเชื่อมระหว่างหมู่บ้าน มีความยาวทั้งสิ้น 37,713 เมตร

- ถนนลาดยาง ระยะทางรวม 7,732 เมตร
- ถนนคอนกรีตเสริมเหล็ก ระยะทางรวม 21,981 เมตร
- ถนนลูกรัง ระยะทางรวม 8,000 เมตร

1) สายบ้านโคกกลาง ต.สวนหม่อน – บ้านโนนสำนัก ต.หนองแปน

2) สายบ้านกอก ม.3 – บ้านป่าฝุ ม.4 (ทางหลวงชนบทสาย 4008)

3) สายบ้านป่าฝุ ม.4 – บ้านโนนเขวา ม.6

4) สายบ้านขาม ม.5 ต.สวนหม่อน – บ้านบัว ม.7 ต.กุดเค้า

**4.2 การโทรคมนาคม** - โทรศัพท์ครัวเรือน หมู่ที่ 1, 2, 3, 5, 11, 14

**4.3 การไฟฟ้า**ในตำบลสวนหม่อน อยู่ในการดูแลของการไฟฟ้าส่วนภูมิภาคอำเภอมีญจาคีรี

- มีไฟฟ้าใช้ครบทั้ง 14 หมู่บ้าน

#### **4.4 แหล่งน้ำ**

การใช้น้ำประปาในตำบลสวนหม่อน

- มีการใช้น้ำประปาภูมิภาคอำเภอชนบท ได้แก่ หมู่ที่ 1, 2, 3, 9, 10, 11, 12, 14
- มีการใช้น้ำประปาหมู่บ้าน (บาดาล) ได้แก่ หมู่ที่ 4, 5, 6, 7, 8, 9, 13
- มีการใช้น้ำประปาหมู่บ้าน (ผิวดิน) ได้แก่ หมู่ที่ 14

##### **1) แหล่งน้ำธรรมชาติ**

-แม่น้ำชี ผ่านหมู่ที่ 13 ของตำบลสวนหม่อน มีความยาวประมาณ 2,000 เมตร

-ลำห้วย หนองบึง

##### **2) แหล่งน้ำที่สร้างขึ้น**

-ฝาย บ่อน้ำตื้น ประปาหมู่บ้าน ถังเก็บน้ำฝน บ่อโยก

## **5. ข้อมูลอื่น ๆ**

### **5.1 ทรัพยากรธรรมชาติในพื้นที่**

ป่าโคกหลวง

ป่าโคกหลวงอยู่ในพื้นที่รับผิดชอบร่วมกัน 4 ตำบล ได้แก่ ตำบลสวนหม่อน ตำบลโพนเพ็ก

ตำบลหนองแปน และตำบลท่าศาลา ในส่วนของตำบลสวนหม่อนมีพื้นที่รับผิดชอบประมาณ 10,513 ไร่ ซึ่งปัจจุบันปลูกไม้ยูคาลิปตัสซึ่งเป็นไม้โตเร็วและปลูกไม่นานาพรรณ

ทรัพยากรน้ำ ตำบลสวนหม่อนมีทรัพยากรน้ำ จากแหล่งน้ำธรรมชาติ แม่น้ำชีไหลผ่าน ลำห้วยและบึงกุด

เค้า

สภาพปัญหาในด้านการขาดแคลนน้ำในฤดูแล้ง โดยมีสาเหตุมาจากภาวะฝนแล้ง ฝนทิ้งช่วง สภาพดินทรายที่ไม่กักเก็บน้ำ แหล่งน้ำธรรมชาติตื้นเขิน ปัญหาน้ำท่วมเวลาน้ำหลาก

### 5.3 แหล่งท่องเที่ยว

มีหมู่บ้านเต่าเป็นสถานที่ท่องเที่ยว

การเดินทางไปหมู่บ้านเต่าบ้านกอก ตำบลสวนหม่อน อำเภอมัญจาคีรี จังหวัดขอนแก่น

จากตัวเมืองขอนแก่นไปทาง อ.ชุมแพ ผ่านทางแยกเข้าสนามบินขอนแก่นไปตามถนนถึงสี่แยกบ้านทุ่ม ประมาณ 14 กม.

เลี้ยวซ้ายแยกเข้าไปใช้เส้นทางหลวงหมายเลข 2062 ไป อ.มัญจาคีรีถึง หลักกม.ที่ 40

ด้านซ้ายมือจะถึงปากทางเข้าบ้านเต่าเลี้ยวไปตามถนนประมาณ 50 ม. ก็จะถึงสวนเต่า

## 6. ศักยภาพขององค์การบริหารส่วนตำบลสวนหม่อน

### (1) ด้านงบประมาณขององค์การบริหารส่วนตำบล

รายการ	รายได้ (บาท)					
	ปี 2557	ปี 2556	ปี 2555	ปี 2554	ปี 2553	ปี 2552
รายได้จากภาษีอากร	18,445,951.99	17,970,392.65	14,033,339.89	13,918,373.08	13,426,742.45	10,560,144.04
รายได้ที่ไม่ใช่ภาษีอากร	945,315.68	756,358.35	667,316.39	592,273.03	406,548.07	287,890.03
เงินอุดหนุนทั่วไป	9,531,354.00	8,388,290.00	8,833,006	7,558,037.00	8,122,188.00	10,158,762.80
เงินอุดหนุนเฉพาะกิจ/ ระบுவัตถุประสงค์	12,426,371.87	10,852,636.91	10,635,039.98	9,480,676.30	9,340,045.92	3,850,200.09
รวม	41,348,993.54	37,967,677.91	34,168,702.26	31,549,359.41	31,295,524.44	24,856,996.96

## เปรียบเทียบรายได้แต่ละปี

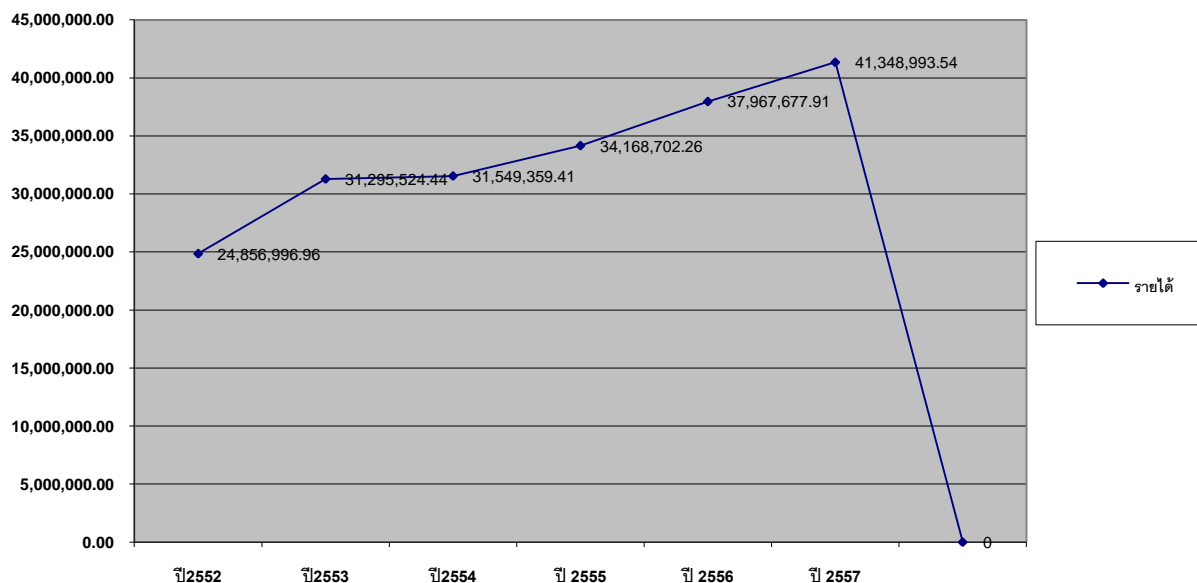

(2) จำนวนบุคลากร พนักงานส่วนตำบลและลูกจ้าง ปัจจุบัน (เมษายน 255๘) มีจำนวน 2๐ คน และส่วนราชการในองค์การบริหารส่วนตำบลสวนหม่อม มี 4 ส่วน ดังนี้

ตำแหน่งในสำนักปลัดองค์การบริหารส่วนตำบล จำนวน 18 คน

1. นางสาวศุภิณี เพ็ชรนนท์

ตำแหน่ง ปลัดองค์การบริหารส่วนตำบล (นักบริหารงาน อบต.ระดับ 8) เลขที่ตำแหน่ง 01-0101-001

2. นางวรางค์สิริ ศศิวิรินทร์กุล

ตำแหน่งรองปลัดองค์การบริหารส่วนตำบล (นักบริหารงาน อบต.ระดับ7)เลขที่ตำแหน่ง01-0101-002

3. นางรัตน์ พิมาลัย

ตำแหน่ง หัวหน้าสำนักปลัด ระดับ 6 เลขที่ตำแหน่ง 01-0201-001

4. นายทักษิณ หินวิเศษ

ตำแหน่ง นิติกร ระดับ 6 ว เลขที่ตำแหน่ง 01-0202-001

5. นายทรงเดช เชาชื่น

ตำแหน่ง บุคลากร ระดับ ๖ ว เลขที่ตำแหน่ง 01-0208-001

๖. นางสาวอมรรัตน์ บุญมาธรรม

ตำแหน่ง นักพัฒนาชุมชน ระดับ 5 เลขที่ตำแหน่ง 01-0704-001

7. นายยุพราช พระนาศรี

ตำแหน่ง เจ้าพนักงานป้องกันและบรรเทาสาธารณภัย ระดับ ๕ เลขที่ตำแหน่ง 01-0222-001

๘. นางสาวอุมาภรณ์ นาเหล็ก

ตำแหน่ง เจ้าหน้าที่วิเคราะห์นโยบายและแผน ระดับ 4 เลขที่ตำแหน่ง 01-0212-001

๙. นายสุขสันต์ ภาวะรัตน์

ตำแหน่ง เจ้าหน้าที่ป้องกันและบรรเทาสาธารณภัย ระดับ ๓ เลขที่ตำแหน่ง 01-0221-001

10. นางสาวฐานิตา คนมีสัตย์

ตำแหน่ง เจ้าหน้าที่ธุรการ ระดับ 1 เลขที่ตำแหน่ง 01-0211-001

11. นายพิเชษฐ์ มุลสอน พนักงานเครื่องสูบน้ำ (ลูกจ้างประจำ ถ่ายโอน)

12. นายสุคนธ์ นามเข้ม ผู้ช่วยพนักงานเครื่องสูบน้ำ (พนักงานจ้างตามภารกิจ)

13. นางสาวจิรัชยา นามลาพุทธา ผู้ช่วยเจ้าหน้าที่ธุรการ (พนักงานจ้างตามภารกิจ)

14. นางสาววันวิสา เจริญสุข ผู้ช่วยนักพัฒนาชุมชน (พนักงานจ้างตามภารกิจ)

15. นางสาวนภาพร หาญเชิงชัย ผู้ช่วยเจ้าหน้าที่วิเคราะห์นโยบายและแผน (พนักงานจ้างตามภารกิจ)

16. นายลือชัย พวงพันธ์ พนักงานขับรถยนต์ส่วนกลาง (พนักงานจ้างทั่วไป)

17. นายศักดิ์ณรงค์ พัวลี นักการภารโรง (พนักงานจ้างทั่วไป)

18. นายวิลาศ ชาลีกัน พนักงานขับรถน้ำ (พนักงานจ้างทั่วไป)

19. นายเฉลิมชัย ชันธิรัตน์ พนักงานขับรถบรรทุกขยะ (พนักงานจ้างทั่วไป)

๒๐. นายพิทักษ์พงษ์ เคนานันท์ คนงานทั่วไป (พนักงานจ้างทั่วไป)

#### ตำแหน่งในส่วนการคลัง จำนวน 5 คน

1. นางวรางค์สิริ ศศิวิรินทร์กุล

ตำแหน่ง รองปลัดออบต.รักษาการตำแหน่ง ผอ.กองคลัง

2. นางรุ่งฤดี โชศรี

ตำแหน่ง นักวิชาการเงินและบัญชี ระดับ 5 เลขที่ตำแหน่ง 04-0306-001

๓. นายวีระพล สมีกลาง

ตำแหน่ง ผู้ช่วยเจ้าหน้าที่บันทึกข้อมูล (พนักงานจ้างตามภารกิจ)

๔. นางสาวนิฤมล โนนทewa

ตำแหน่ง ผู้ช่วยเจ้าหน้าที่การเงินและบัญชี (พนักงานจ้างตามภารกิจ)

#### ตำแหน่งในส่วนโยธา จำนวน ๕ คน

1. นายเฉลิม โคตรทา

ตำแหน่ง ผอ.กองช่าง (นักบริหารงานช่าง ระดับ 7) เลขที่ตำแหน่ง 05-0104-001

2. จำลิมเอกชัยพิชิต แก้วมูลมุข

ตำแหน่ง เจ้าพนักงานธุรการ ระดับ ๕ เลขที่ตำแหน่ง 05-0212-001

3. จำลิมเอก อัญญา สอนผิว

ตำแหน่ง นายช่างโยธา ระดับ 4 เลขที่ตำแหน่ง 05-0503-001

4. นายสุติพงษ์ ใจหมั่น

ตำแหน่ง ผู้ช่วยช่างโยธา (พนักงานจ้างตามภารกิจ)

5. นายกฤษฎ์ กาญจนพิมาย

ตำแหน่ง ผู้ช่วยช่างไฟฟ้า (พนักงานจ้างตามภารกิจ)

#### ตำแหน่งในส่วนการศึกษา

จำนวน ๒ คน

1. นางสาวปราณประภัสสร จันทรมหา

ตำแหน่ง หัวหน้าส่วนการศึกษา ระดับ 6 เลขที่ตำแหน่ง 08-0805-001

2. นางรุ่งอรุณ โพธิ์ศรีขาม

ตำแหน่ง นักวิชาการศึกษา ระดับ 5 เลขที่ตำแหน่ง 05-0104-001

๓.นางสาวรัตนศิริ มั่งมา

ตำแหน่ง ผู้ดูแลเด็ก (พนักงานจ้างตามภารกิจ)

๔.นางสุกัลยา พิลาวงษ์

ตำแหน่ง ผู้ดูแลเด็ก (พนักงานจ้างตามภารกิจ)

#### สามารถจำแนกตามโครงสร้างได้ดังนี้

1. สำนักปลัด อบต.	จำนวนข้าราชการ	๑๐	คน
2. ส่วนการคลัง	จำนวนข้าราชการ	๔	คน
3. ส่วนโยธา	จำนวนข้าราชการ	๓	คน
4. ส่วนการศึกษา	จำนวนข้าราชการ	๒	คน
<b>รวม</b>	<b>จำนวนข้าราชการ</b>	<b>๑๙</b>	<b>คน</b>

ลูกจ้างประจำ (พนักงานเครื่องสูบน้ำ)	จำนวน	1	คน
พนักงานจ้างตามภารกิจ	จำนวน	๑๑	คน
พนักงานจ้างทั่วไป	จำนวน	๕	คน
พนักงานจ้างรายเดือน	จำนวน	1๐	คน
<b>รวม</b>	<b>จำนวนลูกจ้างประจำ/พนักงานจ้าง</b>	<b>27</b>	<b>คน</b>

#### ระดับการศึกษาของบุคลากร (พนักงานส่วนตำบล และลูกจ้าง)

ประถมศึกษา	จำนวน	-	คน
มัธยมศึกษา/อาชีวศึกษา	จำนวน	๒๑	คน
ปริญญาตรี	จำนวน	1๗	คน
สูงกว่าปริญญาตรี	จำนวน	5	คน

**(3) โครงสร้างและอัตรากำลังขององค์การบริหารส่วนตำบลหม่อม**

องค์การบริหารส่วนตำบลสวนหม่อม ประกอบด้วย สภาองค์การบริหารส่วนตำบลสวนหม่อมและฝ่ายบริหาร โดยมีโครงสร้าง ดังนี้

**โครงสร้างและอัตรากำลังขององค์การบริหารส่วนตำบลสวนหม่อม**

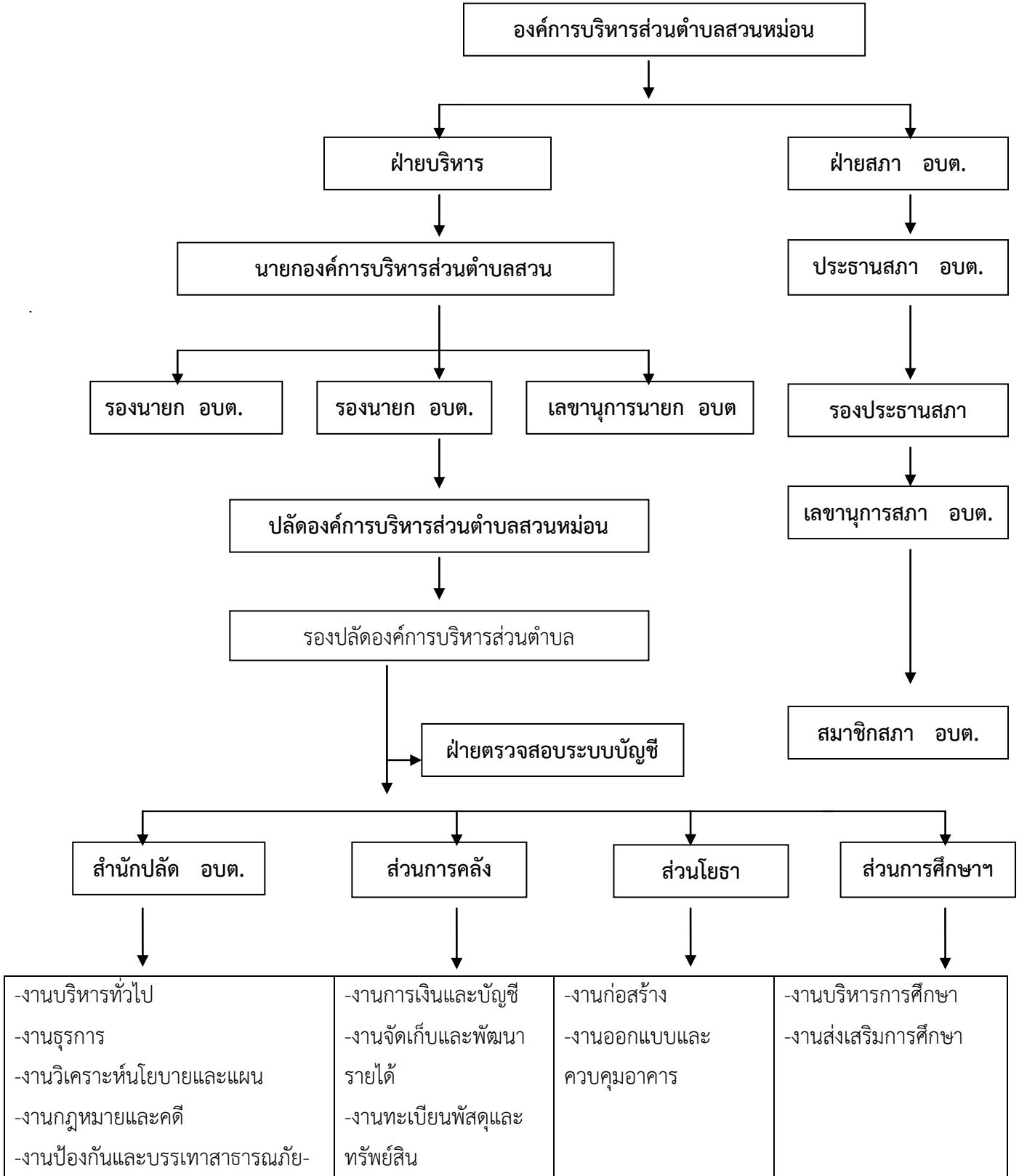

งานพัฒนาชุมชนและสวัสดิการสังคม			
--------------------------------	--	--	--