

บทที่ 2

สภาพทั่วไปและข้อมูลพื้นฐานขององค์กรปกครองส่วนท้องถิ่น

1. สภาพทั่วไป

1.1 ที่ตั้ง

ตำบลสวนหม่อน ตั้งขึ้นเมื่อประมาณปี พ.ศ.2445 ในสมัยพระบาทสมเด็จพระจุลจอมเกล้าเจ้าอยู่หัว รัชกาลที่ 5 ซึ่งเป็นช่วงที่เมืองมัญจาคีรีถูกยุบและตั้งเป็นอำเภอมัญจาคีรี เดิมตำบลสวนหม่อนมีชื่อว่าตำบลมูลคูน ต่อมาได้เปลี่ยนชื่อตำบลมูลคูนเป็นตำบลสวนหม่อนมาจนถึงปัจจุบันนี้

ที่ทำการองค์การบริหารส่วนตำบลสวนหม่อน ตั้งอยู่ทางทิศเหนือของที่ว่าการอำเภอมัญจาคีรี ตั้งอยู่ เลขที่ -หมู่ที่ 6 บ้านโนนเขวตำบลสวนหม่อน อำเภอมัญจาคีรี จังหวัดขอนแก่น มีระยะทางไปตามถนนมัญจาคีรี-บ้านทุ่ม ประมาณ 7 กิโลเมตร ด้านทิศตะวันตกถนนมัญจาคีรี-บ้านทุ่มเข้าไป ประมาณ 300 เมตร

1.2 เนื้อที่

ตำบลสวนหม่อน มีพื้นที่ในเขตปกครองทั้งหมด 40,750 ไร่ หรือ 64 ตารางกิโลเมตร ดังนี้

หมู่ที่	บ้าน	เนื้อที่	อันดับ
1	สวนหม่อน	3,276.47	3
2	มูลคูน	3,139.55	4
3	กอก	1,761.48	11
4	ป่าฝุ	2,915.36	5
5	ขาม	2,068.25	8
6	โนนเขว	9,941.00	1
7	เหล่ากกหุ้ง	2,431.87	7
8	สว่าง	2,458.04	6
9	โคกกลาง	3,997.97	2
10	โนนพยอม	1,776.76	10
11	สวนหม่อน	1,952.56	9
12	ขามป้อม	1,023.85	14
13	ชีวังแคน	1,662.46	12
14	กอก	1,594.44	13

การใช้ที่ดินในเขต อบต.

ลำดับที่	ประเภทการใช้ที่ดิน	พื้นที่ (ตร.กม.)	ร้อยละ
1	ที่พักอาศัย	18.64	29.12
2	เกษตรกรรม	23.67	37
3	ธุรกิจการค้า/พาณิชยกรรม	0.12	0.19
4	สถานศึกษา	0.10	0.16
5	ศาสนาสถาน	0.16	0.25
6	สถานที่ราชการ	0.03	0.05
7	ถนนและที่สาธารณะ	17.05	26.63
8	แหล่งน้ำ	4.23	6.60
	รวม	64	100

1.3 ภูมิประเทศ

พื้นที่ทางกายภาพเป็นพื้นที่ราบ มีลำน้ำชีไหลผ่านทางด้านทิศตะวันออก และพื้นที่ราบลาดเอียงไปทางทิศใต้ของตำบล ในพื้นที่หมู่ที่ 1,2,9,10,11,12และ13จะเป็นพื้นที่ราบลุ่ม บางส่วนอยู่ใกล้แม่น้ำชี ทำให้เกิดน้ำท่วมในฤดูน้ำหลาก

อาณาเขต

ทิศเหนือ	ติดต่อ	ตำบลโพนเพ็ก อำเภอมัญจาคีรี
ทิศใต้	ติดต่อ	ตำบลกุดเค้า อำเภอมัญจาคีรี
ทิศตะวันออก	ติดต่อ	ตำบลหนองเปิน อำเภอมัญจาคีรี
ทิศตะวันตก	ติดต่อ	เทศบาลตำบลนาข่า อำเภอมัญจาคีรี

และมีอาณาเขตดังนี้

ทิศเหนือติดต่อด้านตำบลโพนเพ็กอำเภอมัญจาคีรี จังหวัดขอนแก่น โดยมีแนวเขตเริ่มต้นจากบริเวณทุ่งนาด้านตะวันออกเฉียงเหนือของบ้านหนองต่อบริเวณพิกัด ที่ซี 353904 ตัดตรงผ่านทุ่งนาไปทางทิศตะวันออกตามแนวกึ่งกลางลำห้วยปากดาว บริเวณพิกัด ที่ซี 381904 ระยะทางประมาณ 2.8 กม. จากนั้นขึ้นไปทางทิศเหนือตามกึ่งกลางลำห้วยปากดาวจนบรรจบกับลำห้วยน้อยบริเวณพิกัด ที่ซี 383932 ระยะทางประมาณ 3.4 กม. และขึ้นไปทางทิศเหนือตามกึ่งกลางลำห้วยน้อยจนถึงกึ่งกลางลำห้วยบริเวณพิกัด ที่ซี 384938 ระยะทางประมาณ 0.6 กม. จากนั้นตัดตรงผ่านทุ่งนาไปทางทิศตะวันออกเฉียงเหนือจนถึงกึ่งกลางถนนสายมัญจาคีรี – บ้านทุ่ม ที่พิกัด ที่ซี 391942 ระยะทางประมาณ 0.8 กม. แล้วขึ้นไปทางทิศเหนือตามกึ่งกลางถนนสายมัญจาคีรี – บ้านทุ่ม จนถึงกึ่งกลางถนนบริเวณพิกัด ที่ซี 391355 ระยะทางประมาณ 1.2 กม. จากนั้นตัดตรงลงมาทางทิศตะวันออกเฉียงใต้ผ่านบริเวณป่าโปร่งด้านทิศเหนือหนองโปแดงจนถึงพิกัด ที่ซี 410939 ระยะทาง

ประมาณ 2.5 กม.และตัดตรงไปทางทิศตะวันออกเฉียงใต้ผ่านป่าโปร่งจนถึงต้นลำห้วยหินแก้งบริเวณพิกัด ทิศ 434909 ระยะทางประมาณ 3.9 กม.เป็นจุดสิ้นสุดรวมระยะทางทั้งสิ้นประมาณ 15.2 กม.

ทิศตะวันออก ติดต่อกับตำบลหนองแปนอำเภอมัญจาคีรี จังหวัดขอนแก่น โดยมีแนวเขตเริ่มต้นจากกึ่งกลางลำห้วยหินแก้งบริเวณพิกัด ทิศ 434909 ตัดตรงลงไปทางทิศตะวันตกเฉียงใต้ผ่านป่าโปร่งตัดผ่านถนนสายบ้านป่าสุ – บ้านนาจาน บริเวณพิกัด ทิศ 430884 ผ่านถนนสายบ้านนาจาน – บ้านโลกกลาง บริเวณพิกัด ทิศ 428871 ตัดผ่านหนองเป็นลงไปจนถึงกึ่งกลางแม่น้ำชีบริเวณพิกัด ทิศ 423845 ระยะทางประมาณ 6.4 กม.จากนั้นลงไปทางทิศตะวันตกเฉียงใต้ตามกึ่งกลางแม่น้ำชีจนถึงกึ่งกลางแม่น้ำชีบริเวณพิกัด ทิศ 407820 ระยะทางประมาณ 6.5 กม.เป็นจุดสิ้นสุด รวมระยะทางทั้งสิ้นประมาณ 13.1 กม.

ทิศใต้ติดต่อกับตำบลกุดเค้า อำเภอมัญจาคีรี จังหวัดขอนแก่น โดยมีแนวเขตเริ่มต้นจากกึ่งกลางแม่น้ำชีบริเวณพิกัด ทิศ 407820 ตัดตรงผ่านทุ่งนาไปทางทิศตะวันตกเฉียงเหนือ ผ่านบึงกุดเค้า จนถึงปากลำห้วยปลาปากบริเวณพิกัด ทิศ 387838 ระยะทางประมาณ 2.7 กม.จากนั้นขึ้นไปทางทิศตะวันตกเฉียงเหนือตามลำห้วยปลาปาก จนถึงกึ่งกลางลำห้วยบริเวณพิกัด 2.8 กม. ทิศ 372862 ระยะทางประมาณ 3.2 กม. แล้วตัดตรงผ่านทุ่งนาไปทางทิศตะวันตกจนถึงกลางถนนสายบ้านบัว – บ้านนาข่า ด้านทิศเหนือบ้านบัวที่บริเวณพิกัด ทิศ 353863 ระยะทางประมาณ 1.9 กม.เป็นจุดสิ้นสุด รวมระยะทางทั้งสิ้นประมาณ 7.8 กม.

ทิศตะวันตกติดต่อกับเทศบาลตำบลนาข่า อำเภอมัญจาคีรี จังหวัดขอนแก่น โดยมีแนวเขตเริ่มต้นจากกึ่งกลางถนนสายบ้านบัว – บ้านนาข่า บริเวณพิกัด ทิศ 353863 ตัดตรงผ่านป่าโปร่งและทุ่งนาขึ้นไปทางทิศเหนือจนถึงกลางทุ่งนาด้านตะวันออกเฉียงเหนือบ้านหนองต่อบริเวณพิกัดทิศ 353904 เป็นจุดสิ้นสุด ระยะทางประมาณ 4.1 กม.

1.4 ข้อมูลประชากร

จากข้อมูลของสำนักบริหารการทะเบียนกรมการปกครอง การตรวจสอบประชากรจากทะเบียนบ้าน ณ เดือน มิถุนายน พ.ศ.2556 ตำบลสวนหม่อน อำเภอมัญจาคีรี มีประชากร รวมจำนวน **7,648** คน เป็นชาย **3,757** คน หญิง **3,891** คน มีความหนาแน่นเฉลี่ย 119.8 คนต่อตารางกิโลเมตรและการตรวจสอบบ้านจากทะเบียนบ้านมีจำนวน **2,274** หลัง

- 1) มี 14 หมู่บ้าน จำนวนหลังคาเรือน **2,319** หลังคาเรือน
- 2) จำนวนประชากรทั้งหมด **7,648** คน
- 3) มีความหนาแน่นเฉลี่ย 119.8 คน / ตารางกิโลเมตร
- 4) มีความหนาแน่นเฉลี่ย 3.4 คน / ครัว

(ข้อมูล ณ เดือน มิถุนายน พ.ศ.2556 กรมการปกครอง กระทรวงมหาดไทย)

หมู่ที่	ชื่อบ้าน	จำนวนประชากร			จำนวน ครัวเรือน	ชื่อผู้นำ
		ชาย	หญิง	รวม		
1	สวนหม่อน	498	534	1,032	361	นายสุรชน เต๋อดิน
2	มูลตุ่น	533	536	1,069	294	นายสมบัติ ปานด้วง
3	กอก	347	363	710	221	นางอังคณา ฟินิจมนตรี
4	ป่าฝุ	149	155	304	79	นายประดิษฐ์ นิระพงษ์
5	ขาม	257	272	529	155	นายสมพร พิมมะสอน
6	โนนเขวา	322	300	622	160	นายสนิท กัณยาไม้
7	เหล่ากกหุ้ง	276	279	555	154	นายประจักษ์ สอนสำโรง
8	สว่าง	216	242	458	142	นายสงกรานต์ นาคี
9	โคกกลาง	159	166	325	134	นายวิทยา พุทธมาตย์
10	โนนพยอม	135	119	254	72	นายจันได พานสุวรรณ
11	สวนหม่อน	312	312	624	232	นายนิพนธ์ โสชาติ
12	ขามป้อม	110	86	196	56	นายสมคิด เตือกคำ
13	ชีวังแคน	222	252	474	116	นายประสิทธิ์ ไชยแสง
14	กอก	221	275	496	143	นายสมมาศ มีใจ
		3,757	3,891	7,648	2,319	

5) ข้อมูลสถิติประชากร ต.สวนหม่อนอ.มัญจาคีรี จ.ขอนแก่น

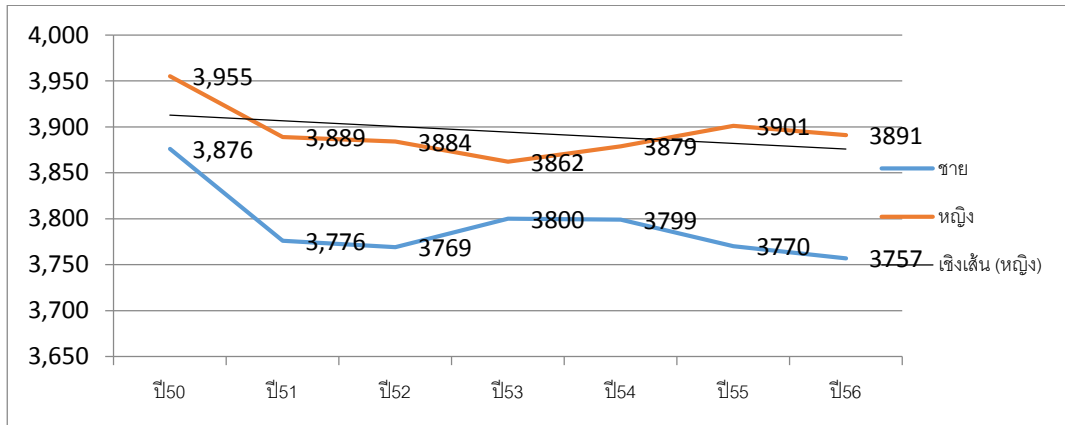

ที่มา : กรมการปกครอง กระทรวงมหาดไทย (สค. 50เมย. 51, มีย. 52, กย. 53, ธค. 54, กค. 55, มี.ย. 56)

6) เปรียบเทียบจำนวนผู้สูงอายุ ผู้พิการ ผู้ป่วยเอดส์ ผู้ที่ได้รับสวัสดิการเบี้ยยังชีพแล้ว

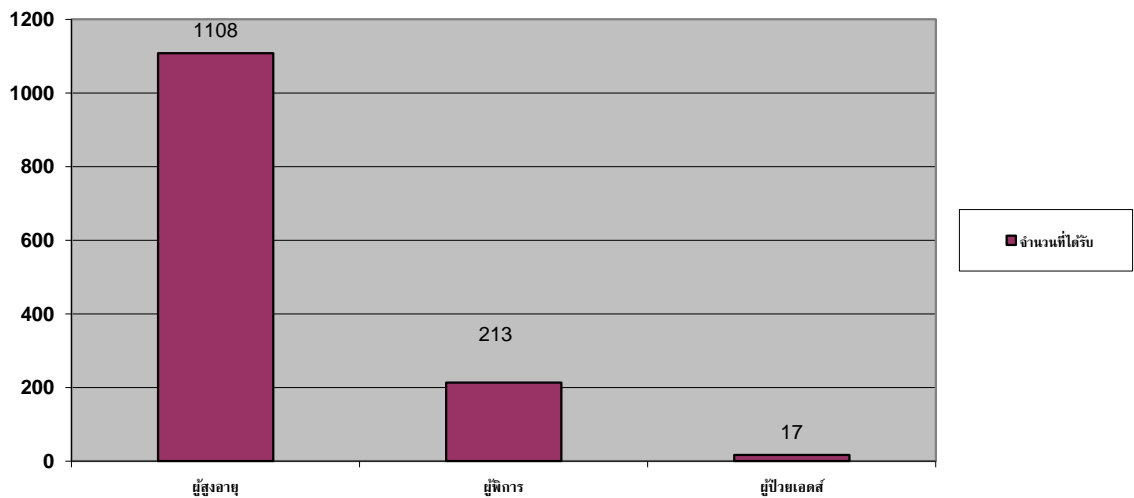

ที่มา : อบต.สวนหม่อน (เดือนมิ.ย.2556)

- หมายเหตุ :
- 1) ผู้สูงอายุได้รับเบี้ยยังชีพ คิดเป็นร้อยละ 100
 - 2) ผู้พิการได้รับเบี้ยยังชีพ คิดเป็นร้อยละ 80
 - 3) ผู้ป่วยเอดส์ได้รับเบี้ยยังชีพ คิดเป็นร้อยละ 100

2. สภาพทางเศรษฐกิจ

2.1 อาชีพ

ราษฎรในตำบลสวนหม่อน ส่วนใหญ่ประกอบอาชีพด้านการเกษตร (ทำนา) และผลผลิตที่ได้จากทำนา เฉลี่ยประมาณ 280 กิโลกรัม/ไร่ และอาชีพเสริมของราษฎรในตำบล คือ การทอผ้าไหม และรับจ้างทั่วไป

2.2 หน่วยธุรกิจในเขตองค์การบริหารส่วนตำบล

ร้านค้าขาย/รับซื้อสินค้า 85 แห่ง โรงสีข้าว 27 แห่ง ร้านซ่อม/โรงเก็บรถ/วัสดุ 17 แห่ง บั๊มน้ำมัน 4 แห่ง ห้องเช่า 3 แห่ง โรงปูน(อุตสาหกรรมผสมเสร็จ) 1 แห่ง โรงทอเสื่อ 1 แห่ง

ที่ตั้ง	การค้าและบริการ					
	ค้าขาย/ รับซื้อ	โรงสีข้าว	ร้านซ่อม/ โรงเก็บรถ/ วัสดุ	บั๊มน้ำมัน	ห้องเช่า	อุตสาหกรรม
หมู่ที่ 1	11	2	6	2	2	1(ทอเสื่อ)
หมู่ที่ 2	9	3	3	-	-	-
หมู่ที่ 3	11	1	1	1	-	-
หมู่ที่ 4	3	2	1	1	-	1(ปูน)
หมู่ที่ 5	4	2	-	-	-	-
หมู่ที่ 6	3	2	1	-	-	-
หมู่ที่ 7	4	4	1	-	-	-
หมู่ที่ 8	6	2	-	-	-	-
หมู่ที่ 9	4	2	-	-	-	-
หมู่ที่ 10	3	2	1	-	-	-
หมู่ที่ 11	17	-	2	-	1	-
หมู่ที่ 12	1	-	-	-	-	-
หมู่ที่ 13	4	2	-	-	-	-
หมู่ที่ 14	5	3	1	-	-	-
รวม	85	27	17	4	3	2
	138					

3. สภาพสังคม

3.1 การศึกษา

ที่	ชื่อโรงเรียน	ที่ตั้ง	ผู้บริหารโรงเรียน	หมายเหตุ
1	โรงเรียนบ้านสวนหม่อน	บ้านสวนหม่อนหมู่ที่ 1	นายเดช รอบคอบ	
2	โรงเรียนบ้านมูลคุ่น	บ้านมูลคุ่น หมู่ที่ 2	นายจิตพงษ์ จำถาวร	
3	โรงเรียนบ้านกอกป่าคูวิทยา	บ้านกอก หมู่ที่ 3	นายสมพิศ วรรณพงษ์	ขยายโอกาส
4	โรงเรียนบ้านขามคบุรีราษฎร์อุปถัมภ์	บ้านขาม หมู่ที่ 5	นายประมวล พอนนอก	
5	โรงเรียนโนนเขวาประชารักษ์	บ้านโนนเขวา หมู่ที่ 6	นายทวีป โคตรทองกลาง	
6	โรงเรียนบ้านเหล่ากอกหุ้งสว่าง	บ้านเหล่ากอกหุ้งหมู่ที่ 7	นายวิโรจน์ โคตรธนู	ขยายโอกาส
7	โรงเรียนไตรมิตรศึกษา	บ้านโคกกลาง หมู่ที่ 9	นายโยธิน โพธิพิบูลย์	
8	โรงเรียนบ้านวังแคน	บ้านชีวังแคน หมู่ที่ 13	นายฉัตรชัย เนาววงศ์	

จำนวนนักเรียน

ที่	โรงเรียน	จำนวนนักเรียน												หมายเหตุ
		อนุบาล			ประถมศึกษา			มัธยมศึกษา			รวมทั้งหมด			
		ช	ญ	ร	ช	ญ	ร	ช	ญ	ร	ช	ญ	ร	
1	บ้านสวนหม่อน	16	14	30	32	36	68	-	-	-	48	50	98	
2	บ้านมูลคุ่น	5	2	7	22	16	38	-	-	-	27	18	45	
3	บ้านกอกป่าคูวิทยา	17	12	29	38	25	63	28	17	45	83	54	137	
4	บ้านขามคบุรีราษฎร์อุปถัมภ์	9	3	12	9	8	17	-	-	-	18	11	29	
5	บ้านโนนเขวาประชารักษ์	6	8	14	21	12	33	-	-	-	27	20	47	
6	บ้านเหล่ากอกหุ้ง-สว่าง	13	7	20	21	33	54	30	4	34	64	44	108	
7	ไตรมิตรศึกษา	6	7	13	23	16	39	-	-	-	29	23	52	
8	วังแคน	2	13	15	11	15	26	-	-	-	13	31	44	
9	ศูนย์พัฒนาเด็กเล็กตำบลสวนหม่อน	23	32	35	-	-	-	-	-	-	23	32	35	
	รวม	97	98	195	177	161	338	58	21	79	332	283	595	

จำนวนครู/อาจารย์/บุคลากรทางการศึกษา

ที่	โรงเรียน	ข้าราชการครู			ตำแหน่งอื่น			นักการ	รวมทั้งหมด		
		ช	ญ	ร	ช	ญ	ร		ช	ญ	ร
1	บ้านกอกป่าฝูวิทยา	2	11	13	2	3	5	1	4	14	18
2	บ้านสวนหม่อน	3	6	9	1	-	1	-	4	6	10
3	เหล่ากกหุ้งสว่าง	1	10	11	2	4	6	1	3	14	17
4	บ้านมูลตุ่น	3	3	6	-	-	-	-	3	3	6
5	ไทรมิตร	4	-	4	2	1	3	1	6	1	7
6	โนนเขวาประชารักษ์	1	3	4	1	1	2	1	2	4	6
7	บ้านขามครุราษฎร์อุปถัมภ์	1	2	3	1	1	2	1	2	3	5
8	วังแคน	2	-	2	-	3	3	1	3	3	6
รวม		17	35	52	9	13	22	6	27	48	75

3.2 สถาบันและองค์การทางศาสนา

ประชาชนตำบลสวนหม่อน นับถือศาสนาพุทธ โดยมีวัดและสำนักสงฆ์จำนวน 15 แห่ง คือ

ชื่อวัด/สำนักสงฆ์	สถานที่ตั้ง	เจ้าอาวาส	พระสงฆ์	ลำดับ
วัดป่าอรัญญวิเวก	บ้านสวนหม่อน หมู่ที่ 1	พระครูโสภณธรรมมานุวัตร		1
วัดทุ่งสว่าง	บ้านมูลตุ่น หมู่ที่ 2	พระครูวรเขตमारวิชัย	เจ้าคณะตำบล	2
วัดศรีสุมังคล์	บ้านกอก หมู่ที่ 3	พระครูมนุญ สาร โสภิต		3
วัดอรุณเรืองวนาราม	บ้านป่าฝู หมู่ที่ 4	พระภิกษุคงคาเวสโก		4
วัดขุ่นโพธิ์	บ้านขาม หมู่ที่ 5	พระใบฎีกา บุญเลี้ยง ศิริชม.โม		5
วัดสระบัว	บ้านโนนเขวา หมู่ที่ 6	พระครูโกมุตสรคุณ		6
วัดศรีนวล	บ้านเหล่ากกหุ้ง หมู่ที่ 7	พระครูกันตะ ศิริโรโสภิต		7
วัดป่าบ้านเหล่ากกหุ้ง	บ้านเหล่ากกหุ้ง หมู่ที่ 7	หลวงพ่อสุธี ชาติโร		8
วัดป่าโคกสว่าง	บ้านสว่าง หมู่ที่ 8	พระครูเขมากร โสภณ		9
วัดป่าสันติธรรม	บ้านโคกกลาง หมู่ที่ 9	พระอดุลย์		10
วัดบ้านโนนพยอม	บ้านโนนพยอมหมู่ที่ 10	หลวงพ่อบุญมา โสภณ		11
วัดสระเกษ	บ้านสวนหม่อนหมู่ที่ 11	พระครูภัทรญาณ โสภณ		12
วัดบ้านขามป้อม	บ้านขามป้อม หมู่ที่ 12	หลวงพ่อพิน		13
วัดสุวรรณคังคาราม	บ้านชีวังแคน หมู่ที่ 13	พระสุคนธ์ ปัญญาโร		14
วัดป่าศิริมงคล	บ้านกอก หมู่ที่ 14	พระครูมนุญ สาร โสภิต		15

3.3 การสาธารณสุขโรงพยาบาลส่งเสริมสุขภาพตำบล 2 แห่ง

ที่	ชื่อ	ที่ตั้ง	พื้นที่รับผิดชอบ	บุคลากร	
				ชื่อ	ตำแหน่ง
1	โรงพยาบาลส่งเสริมสุขภาพตำบล	บ้านสว่าง หมู่ที่ 8	หมู่ที่ 1,4,5,6,7,8,11	1.นางฤทัยพร จุริณณะ 2.นายศราวุธอนันต์ศักดิ์ 3.นางทิพากร ไทยดี	-ผู้อำนวยการโรงพยาบาลส่งเสริมสุขภาพตำบล -เจ้าพนักงานสาธารณสุขชุมชน6 -พยาบาลวิชาชีพชำนาญการ
2	โรงพยาบาลส่งเสริมสุขภาพตำบล	บ้านกอก หมู่ที่ 14	หมู่ที่ 2,3,9,10,12,13,14	1.นายสุนทร ปัญญาทิพย์ 2.นายพรเทพ กองคำ 3.นางวิลาวัลย์ ทะวะระ	-ผู้อำนวยการโรงพยาบาลส่งเสริมสุขภาพตำบล -เจ้าพนักงานสาธารณสุขชุมชน6 -พยาบาลเทคนิค 4

4. การบริการพื้นฐาน

4.1 การคมนาคม

1) ถนนสายหลัก

-ถนนทางหลวงแผ่นดิน หมายเลข 2062 ผ่าน ม.1,ม.3,ม.4,ม.6,ม.7,ม.8

2) ถนนสายรอง

-ถนนในความรับผิดชอบของ อบต.สวนหม่อน ดังนี้

ถนนเชื่อมระหว่างหมู่บ้าน มีความยาวทั้งสิ้น 37,713 เมตร

-ถนนลาดยาง ระยะทางรวม 7,732 เมตร

-ถนนคอนกรีตเสริมเหล็ก ระยะทางรวม 21,981 เมตร

-ถนนลูกรัง ระยะทางรวม 8,000 เมตร

1) สายบ้านโคกกลาง ต.สวนหม่อน – บ้านโนนสำนัก ต.หนองเปาน

2) สายบ้านกอก ม.3 – บ้านป่าฝุ ม.4 (ทางหลวงชนบทสาย 4008)

3) สายบ้านป่าฝุ ม.4 – บ้านโนนเขวา ม.6

4) สายบ้านขาม ม.5 – บ้านบัว ม.7 ต.กุดเค้า

5) สายบ้านขาม ม.5 ต.สวนหม่อน – บ้านบัว ม.7 ต.กุดเค้า

4.2 การโทรคมนาคม

- โทรศัพท์ครัวเรือน หมู่ที่ 1, 2, 3, 5, 11, 14

4.3 การไฟฟ้าในตำบลสวนหม่อนอยู่ในการดูแลของการไฟฟ้าส่วนภูมิภาคอำเภอแม่จวนจัตริ

- มีไฟฟ้าใช้ครบทั้ง 14 หมู่บ้าน

4.4 แหล่งน้ำ

การใช้น้ำประปาในตำบลสวนหม่อน

- มีการใช้น้ำประปาภูมิภาคอำเภอชนบท ได้แก่ หมู่ที่ 1, 2, 3, 9, 10, 11, 12, 14

- มีการใช้น้ำประปาหมู่บ้าน (บาดาล) ได้แก่ หมู่ที่ 4, 5, 6, 7, 8, 9, 13

- มีการใช้น้ำประปาหมู่บ้าน (ผิวดิน) ได้แก่ หมู่ที่ 14

1) แหล่งน้ำธรรมชาติ

- แม่น้ำชี ผ่านหมู่ที่ 13 ของตำบลสวนหม่อน มีความยาวประมาณ 2,000 เมตร

- ลำห้วย หนองบึง

2) แหล่งน้ำที่สร้างขึ้น

- ฝาย บ่อน้ำตื้น ประปาหมู่บ้าน ถังเก็บน้ำฝน บ่อโยก

5. ข้อมูลอื่น ๆ

5.1 ทรัพยากรธรรมชาติในพื้นที่

ป่าโคกหลวง

ป่าโคกหลวงอยู่ในพื้นที่รับผิดชอบร่วมกัน 4 ตำบล ได้แก่ ตำบลสวนหม่อน ตำบลโพนเพ็ก ตำบลหนองเปน และตำบลท่าศาลา ในส่วนของตำบลสวนหม่อนมีพื้นที่รับผิดชอบประมาณ 10,513 ไร่ ซึ่งปัจจุบันปลูกไม้ยูคาลิปตัสซึ่งเป็นไม้โตเร็วและปลูกไม้نانาพรรณ

ทรัพยากรน้ำ ตำบลสวนหม่อนมีทรัพยากรน้ำ จากแหล่งน้ำธรรมชาติ แม่น้ำชีไหลผ่าน ลำห้วย และบึงกุศเกล้า

สภาพปัญหาในด้านการขาดแคลนน้ำในฤดูแล้ง โดยมีสาเหตุมาจากภาวะฝนแล้ง ฝนทิ้งช่วง สภาพดินทรายที่ไม่กักเก็บน้ำ แหล่งน้ำธรรมชาติตื้นเขิน ปัญหาน้ำท่วมเวลาน้ำหลาก

5.3 แหล่งท่องเที่ยว

มีหมู่บ้านเต่าเป็นสถานที่ท่องเที่ยว

การเดินทางไปหมู่บ้านเต่าบ้านกอกตำบลสวนหม่อน อำเภอแม่จวนจัตริ จังหวัดขอนแก่น

จากตัวเมืองขอนแก่นไปทาง อ.ชุมแพผ่านทางแยกเข้าสนามบินขอนแก่นไปตามถนนถึงสี่แยกบ้านทุ่ม ประมาณ 14 กม. เลี้ยวซ้ายแยกเข้าไปใช้เส้นทางหลวงหมายเลข 2062 ไป อ.แม่จวนจัตริ ถึง หลักกม.ที่ 40 ด้านซ้ายมือจะถึงปากทางเข้าบ้านเต่าเลี้ยวไปตามถนนประมาณ 50 ม. ก็จะถึงสวนเต่า

6. ศักยภาพขององค์การบริหารส่วนตำบลสวนหม่อน

(1) ด้านงบประมาณขององค์การบริหารส่วนตำบล

รายการ	รายได้ (บาท)					
	ปี 2555	ปี 2554	ปี 2553	ปี 2552	ปี 2551	ปี 2550
รายได้จากภาษี อากร	14,033,339.89	13,918,373.08	13,426,742.45	10,560,144.04	10,120,049.55	10,156,651.83
รายได้ที่ไม่ใช่ ภาษีอากร	667,316.39	592,273.03	406,548.07	287,890.03	359,193.29	257,235.26
เงินอุดหนุน ทั่วไป	8,833,006	7,558,037.00	8,122,188.00	10,158,762.80	6,673,511.00	10,616,604.95
เงินอุดหนุน เฉพาะกิจ/ ระบுவัตถุประสงค์	10,635,039.98	9,480,676.30	9,340,045.92	3,850,200.09	2,613,513.87	4,713,984.55
รวม	34,168,702.26	31,549,359.41	31,295,524.44	24,856,996.96	19,766,267.71	25,743,476.59

เปรียบเทียบรายได้แต่ละปี.....

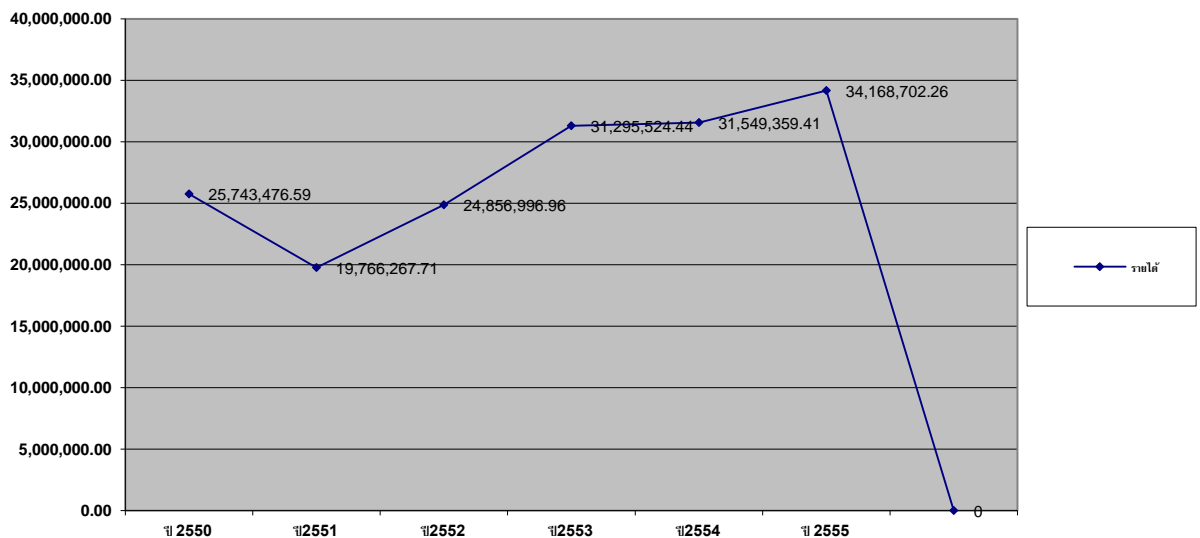

(2) จำนวนบุคลากรพนักงานส่วนตำบลและลูกจ้างปัจจุบัน (มิถุนายน 2556) มีจำนวน 27 คน และส่วนราชการในองค์การบริหารส่วนตำบลสวนหม่อน มี 4 ส่วน ดังนี้

ตำแหน่งในสำนักปลัดองค์การบริหารส่วนตำบลจำนวน 18 คน

1. นางสุทัศนีย์ เพ็ชรรัตน์ ตำแหน่ง ปลัดองค์การบริหารส่วนตำบล (นักบริหารงาน อบต.ระดับ8) เลขที่ตำแหน่ง 01-0101-001
๑. นายดิเรกราช ไชยสาคร ตำแหน่งรองปลัดองค์การบริหารส่วนตำบล(นักบริหารงาน อบต.ระดับ7) เลขที่ตำแหน่ง 01-0101-002
3. นางรัตน พิมาลัย ตำแหน่ง หัวหน้าสำนักปลัด ระดับ 6 เลขที่ตำแหน่ง 01-0201-001
4. นายทักสิน หินวิเศษ ตำแหน่ง นิติกร ระดับ 6ว เลขที่ตำแหน่ง 01-0202-001
5. นายทรงเดช เชาชื่น ตำแหน่ง บุคลากร ระดับ 5 เลขที่ตำแหน่ง 01-0208-001
6. นางสาวอุมาภรณ์ นาเหล็ก ตำแหน่ง เจ้าหน้าที่วิเคราะห์นโยบายและแผน ระดับ 3 เลขที่ตำแหน่ง 01-0212-001
7. นายยุทธราช พระนาศรี ตำแหน่ง เจ้าพนักงานป้องกันและบรรเทาสาธารณภัย ระดับ 4 เลขที่ตำแหน่ง 01-0222-001
8. นายสุขสันต์ ภาวะรัตน์ ตำแหน่ง เจ้าหน้าที่ป้องกันและบรรเทาสาธารณภัย ระดับ 2 เลขที่ตำแหน่ง 01-0221-001
9. นางสาวอมรรัตน์ บุญมาธรรมตำแหน่ง นักพัฒนาชุมชน ระดับ 4 เลขที่ตำแหน่ง 01-0704-001
10. นายพิเชษฐ มุลสอน พนักงานเครื่องสูบน้ำ(ลูกจ้างประจำ ถ่ายโอน)
11. นายสุคนธ์ นามเข้ม ผู้ช่วยพนักงานเครื่องสูบน้ำ(พนักงานจ้างตามภารกิจ)
12. นางสาวจิรัชยา นามลาพุทธา ผู้ช่วยเจ้าหน้าที่ธุรการ (พนักงานจ้างตามภารกิจ)
13. นางสาววันวิสา เจริญสุข ผู้ช่วยนักพัฒนาชุมชน (พนักงานจ้างตามภารกิจ)
14. นางสาวนภาพร หาญเชิงชัย ผู้ช่วยเจ้าหน้าที่วิเคราะห์นโยบายและแผน (พนักงานจ้างตามภารกิจ)
15. นายลือชัย พวงพันธ์ พนักงานขับรถยนต์ส่วนกลาง(พนักงานจ้างทั่วไป)
16. นายศักดิ์ณรงค์ พัวลี นักการภารโรง (พนักงานจ้างทั่วไป)
17. นายวิลาส ชาลีกัน พนักงานขับรถน้ำ (พนักงานจ้างทั่วไป)
18. นายเฉลิมชัย ชันธีรัตน์ พนักงานขับรถบรรทุกขยะ (พนักงานจ้างทั่วไป)

ตำแหน่งในส่วนการคลัง จำนวน 5 คน

1. นางวรางค์สิริ ศศิวิรินทร์กุล
ตำแหน่ง ผอ.กองคลัง (นักบริหารงานคลัง ระดับ 7) เลขที่ตำแหน่ง 04-0122-001
2. นางรุ่งฤดี ไช้ศรี

ตำแหน่ง นักวิชาการเงินและบัญชีระดับ 5 เลขที่ตำแหน่ง 04-0306-001

3. นางสาวเบญจมาพร สายทิม

ตำแหน่ง นักวิชาการพัสดุ ระดับ 3 เลขที่ตำแหน่ง 04-0313-001

4. นางสาวฐานิตา คนมีสัตย์

ตำแหน่ง ผู้ช่วยเจ้าหน้าที่จัดเก็บรายได้(พนักงานจ้างตามภารกิจ)

5. นายวีระพล สมีกลาง

ตำแหน่ง ผู้ช่วยเจ้าหน้าที่บันทึกข้อมูล (พนักงานจ้างตามภารกิจ)

ตำแหน่งในส่วนโยธา จำนวน 3 คน

1. นายเฉลิม โคตรทา

ตำแหน่ง ผอ.กองช่าง (นักบริหารงานช่าง ระดับ 7) เลขที่ตำแหน่ง 05-0104-001

2. จ.ส.อ.ชัยพิชิต แก้วมูลมุข

ตำแหน่ง เจ้าพนักงานธุรการ ระดับ 4 เลขที่ตำแหน่ง 05-0212-001

3. นายสุติพงษ์ ใจหมั่น

ตำแหน่ง ผู้ช่วยช่างโยธา (พนักงานจ้างตามภารกิจ)

ตำแหน่งในส่วนการศึกษา จำนวน 1 คน

1. นางสาวพรฐิภา จันทรัมย์

ตำแหน่ง นักวิชาการศึกษา ระดับ 5 เลขที่ตำแหน่ง 05-0104-001

สามารถจำแนกตามโครงสร้างได้ดังนี้

1. สำนักปลัด อบต.	จำนวนข้าราชการ	9	คน
2. ส่วนการคลัง	จำนวนข้าราชการ	3	คน
3. ส่วนโยธา	จำนวนข้าราชการ	2	คน
4. ส่วนการศึกษา	จำนวนข้าราชการ	1	คน
รวม	จำนวนข้าราชการ	15	คน

ลูกจ้างประจำ (พนักงานเครื่องสูบน้ำ)	จำนวน	1	คน
พนักงานจ้างตามภารกิจ	จำนวน	7	คน
พนักงานจ้างทั่วไป	จำนวน	4	คน
พนักงานจ้างรายเดือน	จำนวน	12	คน
รวม	จำนวนลูกจ้างประจำ/พนักงานจ้าง	24	คน

ระดับการศึกษาของบุคลากร
(พนักงานส่วนตำบล และลูกจ้าง)

ประถมศึกษา	จำนวน	-	คน
มัธยมศึกษา/อาชีวศึกษา	จำนวน	7	คน
ปริญญาตรี	จำนวน	14	คน
สูงกว่าปริญญาตรี	จำนวน	5	คน

(3) โครงสร้างและอัตรากำลังขององค์การบริหารส่วนตำบลหมอน

องค์การบริหารส่วนตำบลสวนหมอน ประกอบด้วย สภาองค์การบริหารส่วนตำบลสวนหมอนและฝ่ายบริหาร โดยมีโครงสร้าง ดังนี้

โครงสร้างและอัตรากำลังขององค์การบริหารส่วนตำบลสวนหมอน

